朝鮮日報

朝刊 本紙朝夕刊二十面

社說 旱害義捐金

一

中南鮮七道의 旱害救濟와 잇고 實用의 一部分으로 義捐金을 募集하는 問題에 關하여서는 이미 本欄을 通하여 累次論述한 바로 우리는 다시 이 問題를 들어서 再論코저 하지 안는 바이다。 그러나 義捐金募集成績이 너무도 不良하여서 有心한사람으로 하여금 再歎 三歎을 禁치못하게 하는바잇고 또 總督府社會事業協會에서 定한바의 募集期間도 臨迫하여올뿐아니라 歲末은 切迫하여서 罹救濟者의 窮迫된情景도 더한바가 잇스므로 다시한번 이問題를 擧論하여 一般世人의 同情에 訴하고 注意를 喚起코저 하는바이다。

二

周知하는바와 가치 今番旱災救濟에 잇서서 當局에서는 罹災民의 自力克服을 主眼으로 各種救濟事業을 計劃하여 間接救濟에 着手하고 巨大한 經費를 應急支出하고잇다 그리고도 自力으로 災害를 克服하기어려운 罹災民中 即老幼病廢疾者를 直接救濟하기爲하여 壹百五十萬圓의 義捐金을 募集하되 百萬圓은 朝鮮內에서 또五十萬圓은 內外地를 通하여 募集하기로하고 期限은 今年九月十五日로부터 十二月末日까지로 定하여 一般社會의 同情心과 德義心에 하소연하여서 所期의目的을 達成하기로 한것이라는것이다。 그러든데 이 義捐金募集에 着手한지 이미 三個月이되는 十二月十日現在로보면 募集累計額이 不過 十五萬六千四百七十圓四十二錢이라는零細한 金額이다。 어 어찌 寒心할일이 아니며。 우리社會의 同胞相救、隣保相助、患難相恤의 同情心과 德義心을 疑討치아니할수잇스랴。

三

隣邦滿洲國에서는 旱災의 消息이 傳하여지자 곳 十萬圓이라는 義捐金을 보내여왓다。 다른나라사람도 이러하거든 遠近의 親族과 이웃의 親戚가 飢寒에 울리여 朝夕이 汲汲한 境地를 目擊하는우리로서 어찌 同情心과 德義心의 發露인 若干의金錢과 物品을 義捐치 아니할수가 잇슬까 더욱히 이義捐金은 이른사람과 어린사람과 病든사람들을 直接救濟하기爲하여서 募集하는돈이 아닌가 이런사람들은 旱災가 업다고하여도 우리는 慈善的良心과 德義的理性과 同情的雰圍가 업슬수업는바가 아닌가 그럼으로 二十日을 남기여는 期限內에 百萬圓中 겨우 十六萬圓未滿이 들어왓다는것은 實로 우리의 良心과 理性과 感情이 麻痺된 證左라고 極言하여도 우리는 回避할 말이 업슬것이 아닌가。

四

論者와 하되 總督府當局에서各道에 配定한 義捐金額에 잇슨즉 一般社會의 自進義捐金으로만 치 안허도 百萬圓의 豫定額은 達하리라고 한다 그러나 此說은 一種의 義捐強要口實은 될지언정 決코 自家의 同情과 理念의 表現인 正論은 아니다 要컨대 歲末은 닥처왓고 罹災民中 老弱 幼少 疾患者는 飢寒에 떨고 잇는데 義捐金募集期限도 切迫하엿으니 社會 各階各層 特히 裕福者와 服膺產業關係者들은 이게제에 加一層奮發하여서 自己들이 가지고잇는 同胞愛、隣保愛、災難相救心을金

英佛兩國經濟協力에 廣汎한具體協定成立

兩國藏相、正式으로發表

【倫敦十二日發同盟】英佛兩國은 開戰以來 政治軍事各分野에잇서 緊密한 連絡을取하고잇는데 今番다시 兩國의政治經濟分野에잇서서도 廣汎한 諒解가 成立되어 작이먼英藏相은十二日午後의 下院에서 如左히 英、佛兩國의 經濟協力에 關한協定의 成立을 發表하엿다

今番英佛兩大藏省間에 兩國財政經濟의 協力을 確保할廣汎한 協定이成立되엿다 本協定은 通般의 英佛軍事最高會議에서 決定을 본兩國協定의 線에따른것이다 即英佛兩國財政當局은 前週巴里에서 兩國共通의利益을爲하여 戰爭中의爲替及法貨現僞替레이트의 變動을 避하기爲하여 協定을보게되엿다 我等은 다시나아가兩國이 一方國의爲替가 必要한限度에 이르지決濟하는 方法에對하여도 協定하엿다 이에依하여英佛兩國은 金에依한決濟手段을 버리고 여기든爲替를 自由로使用할수잇게되엿다 그리고 兩國政府間에는 雙方의 行爲에 依하든지 或은共同으로 하지안코면 外國에對하여 借款乃至 크레디트를 設定하지안키로한데關하여도 協議가 成立되엿다 그리고 戰爭中國內產業保護의 目的을爲하고 또는 爲替上의 必要에依하여 互相으로 相對國의 輸入에 現在以上의 새制限을 設定하지 안키로한데 關하여도 協定이 되엇는데 以上의 協定은 締和條約調印後六個月間은 有效하다는 決定을보앗다

協定內容

【巴里十二日發同盟】佛國藏相레이노氏는 지난十二月四日에 締結된 英佛兩國의金融經濟協定內容에關하여 十二日左와如히 發表하엿다

一、戰爭遂行을爲하여 兩國의資源을 聚하여 動員함

一、戰費의分擔은 兩國의國富를 基準으로하여決定하고 英國三에對하여 佛國二의 比例로함

一、이協定은 戰爭終結後에도六個月間有效함

一、兩國은 自國通貨를表記價格으로 受理하여 爲替取組에際하여 金을現送함을不要함

一、兩國이 軍需品을 購入할時는國內 國外임을 不問하고統制價格으로 共同買付함

一、目下 法貨와 磅貨의 레이트를今後六個月間 維持함

一、英國은 英國派遣軍의 經費를 調達함에 當하여 法貨의 供給밧는 一方佛國은 英帝國內에서의 物資를 購入함에當하여 磅貨의 供給을밧는다

一、兩國이모든外債를 起債할時는兩國의 承認을 엇는다

一、兩國間의 貿易을 制限하는新法規는 兩國이 모두制定치안함

伊港의滯貨滯船 積替貨物價格의 二割을荷主要求

【大阪電話同盟】伊太利諸港에滯船中인獨逸商船積載 日本向貨物을 中立國船으로 積替하는 手續에對하여 十三日 貿易局大阪事務所에通牒이잇섯는데右手續中獨逸船會社側에서는 [illegible] 費用을 共同 [illegible] 二割을 分擔 [illegible] 要求하고잇다 [illegible] 中立國에 滯船中의것에 對하여도 同樣適用될것으로보인다

英、米에飛機注文 總額四千五百萬弗의巨額

【紐育十二日發同盟】米國著名의航空機製作會社를 크히드會社는目下英國軍需品購入委員과의 間에 爆擊機賣却을 交涉中이던바 이제 近近契約이 成立될模樣이다 이總額은 二千萬弗에達하는것으로 戰爭開始以來最大의 注文이다 그리고 이外에 軍用機二千五百萬弗의注文이 繼續될것으로 確聞한다

獨、今年末로 아스키馬克取引停止

【紐育十二日發商通】獨逸經濟相은 昨十一日從來 自動的으로延長하여온 아스키마르크 取引을今年末로中止하고 그時까지 淸算할것을 通告하여왓는바 이것은米國 輸出業者에 큰不安을주고잇다 即一般으로獨逸國內에잇는 米洲諸國保有의 一切의 마르크 크레디트는支拂 拒絶의 前提工作이라고 보이는데 米國棉業者其他業者는 獨逸國內에잇는 크레디트는 現在一、二百萬弗에 達하엿다고한다 그러나 實際問題로서 年內의淸算完了는 不可能이다 萬若一月一日以下 아스키마르크 取引이取消가되면 먼저米國에 現在貸付一千萬弗의 對獨크레디트는 更히 一二百萬弗의 增加가되고 一方中南米諸國에서 現在二千乃至 七千五百萬弗의 아스키마르크를 保有하고잇는것은 米洲諸國에對한 影響이 相當히多大한바잇서 그推移는 注目된다

芬米貿易會社 近日中에業務開始

【紐育十二日發同盟】芬蘭에對하여 澎湃하든同情은 米國의 同情을 反映하여 지난十日復興金融會社及 輸出入銀行이 共同하여 芬蘭을爲하여 一千萬弗의 借款을 許與하기로 되엿는데 이 借款에對하여 芬蘭을爲하여 米國서 非軍需品을購入하려고 設立된 芬米貿易會社는 近日中에業務를開始하기로되엿다 芬米貿易會社의 重役會는 紐育銀行團及 主要貿易會社의 各代表를通하여 米國의 棉花、小麥、布類 自動車及 負傷兵運搬車等을 購入하기로되엿다

獨貨物船沈沒 蘇聯潛艦에被擊?

【헬싱키十二日發同盟】獨逸貨物船 볼하임號(三、三二四噸)는穀類를 積載하고 할보루크으로向하여 航行中 十二日 보스니아灣에서 國籍不明의潛水艦에게 擊沈되엇다 船長 運轉士乘組員一名이 死亡하엿는데 그外는無事救助되엿다 遭難地點은 蘇聯軍의 對芬蘭封鎖區域으로同海域을 航行한것은蘇聯潛水艦이라고보인다

瑞典에擧國一致內閣

【스톡홀름十二日發同盟】蘇芬紛爭은 芬蘭에 隣接한瑞典에게도 多大한 衝擊을주어 한손首相下에 擧國一致內閣을組織하여 新事態에 對處하기로되엿다 新閣僚의 面貌는아직 公表되지안흐나 新內閣은明日中으로 十三日에는 구스타프五世 臨御下에 新國務會議를열리이다

孫科昆明에到着

【香港十二日發同盟】U·P特派員이 重慶에서 探知한 情報라고하여 報道한바에 依하면 米國系航空機로 歸國한 立法院長 孫科는 十一日昆明에 到着하여 目下同地로부터 重慶에歸還하는途中이라고한다

芬軍奮戰中

【코펜하겐十二日發同盟】中部카렐리아戰線의 蘇聯軍은 芬蘭을 南北으로 二分하는目的으로 中部芬蘭要衝 스오사르미를 指目하여 猛擊中인데 十二日코펜하겐의 아스톤부라데트는紙特派員이 스오사르미를 隔하기 十六키로의 히른사르미로부터 電話로 報道하는바에依하면 蘇聯軍은 이미 스오사르미近郊에迫到한 模樣이다 히른사르미附近으로부터는 芬蘭軍이 全部撤退하여 芬蘭軍이 待機中인데 一大激戰이 目睫에迫到하고잇다 또蘇聯軍의 他一隊는 西部로向하여 보스니아灣을 指目하고 進擊中이다

【헬싱키十二日發同盟】芬蘭軍司令部發表 十二日芬蘭軍은 十二日 東部戰線一帶에 亘하여 大規模한 蘇聯軍의 攻擊을 阻止하고 特히 토마얄위附近에서 蘇聯軍三個大隊를 全滅시켜 多數의 戰車를 破壞하엿다 이戰鬪에依하여 芬蘭軍은 捕虜多數外에 蘇聯의機關銃二十七、小銃二十五、機關銃十三其他를 鹵獲하엿는데 一方 蘇聯飛行機도 活動을開始하엿스나 別로는 戰果를거두지못하엿는데 反하여 芬蘭軍의 戰鬪機는 카렐리아地峽戰線一帶에 互하여 偵察을繼續 蘇聯軍의 密集部隊의 補給路에 大打擊을주엇다

三笠宮殿下 陸大에御入學

【東京電話同盟】陸軍大學校에서는 十三日午後二時부터 閑院參謀總長宮殿下의 台臨下에 陸軍騎兵中尉三笠宮殿下를奉始하여 第五十三期學生의 入學式을擧行 藤江校長의 新入學生에 對한入校通達 總長宮殿下의御訓示가 게신다음 午後三時散了하엿다 이날三笠宮殿下께서는 午後二時二十分諸員奉迎裡에 御登校하시어 同校에御入學式에 御臨席하시엿는데 習志野騎兵第十五聯隊中隊長으로 오래동안 兵의訓育을하시든 殿下께서는 今日부터 一般學生과 함께陸軍用兵作戰의 最高統帥의 道를御研鑽하시기로되엿다

紀元二千六百年奉祝 豫算九百五十餘萬圓

【東京電話同盟】紀元二千六百年奉祝會는 十二日 午前十時부터 首相官邸에서 常議員會를열고

一、昭和十三年度 紀元二千六百年奉祝會決算의件

一、昭和十五年度 紀元二千六百年奉祝會 收入歲出豫算의件

의 二件을可決하고 同十一時半散會하엿다 同會의 十五年度豫算은 總額九百五十五萬八千圓으로 紀元二千六百年 當年의必要經費를 計上한것으로 主要한것으로는

一、橿原神宮境域과 畝傍山東北陵參道擴張整備 百四十九萬五千圓

一、神武天皇聖蹟調査保存顯彰 二十五萬圓

一、日本文化大觀編纂出版 五十五萬餘圓

一、國史館 百四萬七千圓

一、敎化事業 四十萬圓

一、奉祝會豫算 七十五萬圓

等이다

蘇聯、聯盟勸告拒否

英佛、對蘇外交關係斷絕?

【쥬네브十二日發同盟】聯盟事務局은 十二日午後九時二十五分蘇聯政府로부터 聯盟特別委員會의 蘇芬紛爭仲裁及 即時休戰에關한 二十四時間期限付로 勸告를拒否하는回答에 接하엿다 右拒否回答은 모로도프外務人民委員의 署名으로 單純히拒否의뜻을 傳한電報인데 到着時間은對蘇要求한 二十四時間의 期限을 經過하기 一時間半이엇다 그리고 英國代表部代辯者로는 萬若蘇聯이 反蘇決議를 採擇하면 英佛兩國은 蘇聯과의 外交關係斷絕을 敢行하게 될것이라고 말하엿다

【莫斯科十二日發同盟】蘇聯政府는 蘇芬紛爭에關한勸告에對하여 이를拒否하는強硬回答을 發하엿는데 同日타스通信社는 聯盟의對蘇勸告와 이에對한 蘇聯政府의 拒否通告를 左와如히 發表하엿다

蘇聯外務人民委員은 十二月十一日聯盟總會 芬蘭問題委員會委員長욱다氏로부터 左와如한 通告에接하엿다

聯盟規約 第十五條에 基하여 招集된 總會에依하여 組織된委員會는 蘇聯及 芬蘭兩政府에對하여 敵對行動을 停止하고 聯盟總會의 仲裁에依하여 即時平和回復交涉을 開始하도록 要請한다 總會出席中의 芬蘭代表는 이미 右要請을 受諾하엿다 余는十二日 蘇聯政府가 右要請을 受諾하는同時에 即時敵對行動을 停止할用意가잇는가 업는가에關하여 蘇聯政府로부터 回答이잇슬것을期待한다

이에對하여 모로도프外務人民委員은 十二日蘇聯政府를 代表하여 못다委員長에對하여 左와如히 回答을 發하엿다

蘇聯政府는 芬蘭問題審議參加招待에關한 貴委員長의 要請에對하여 衷心感謝하는同時에 蘇聯政府는 貴下에 對하여 여러招請은 지난十二月四日 아브놀事務總長의 質疑에 對한 蘇聯政府의 回答中에 잇서서 蘇聯의 見解를 詳述한理由에基하여 受諾不可能이라고 밋는것을 通告하는바이다

브레멘號歸國 獨軍司令部發表

【伯林十二日同盟特派員發】開戰과同時에 紐育을脫出하여 英佛海軍의 嚴重한封鎖를 突破하고 大西洋上을 彷徨하고잇든 獨逸巨船브레멘號(五一、七三一噸)는 그後蘇聯北部의 무르만스크 港에 避難하엿다고傳한채로 杳然히 消息이 斷絕되어잇섯는데 十二日夜 獨逸軍艦及 飛行機의 護衛裡에 無事獨逸某港에 歸還하엿다고 獨逸軍司令部로부터 發表하엿다

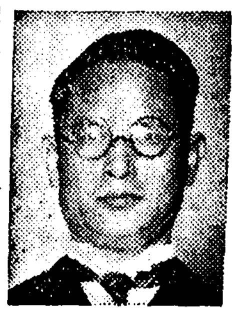

獨貨拿捕令에關한 日英間折衝順調

特殊商品除外要求도考慮中

【倫敦十二日河上同盟特派員發】駐英日本大使館當局은 英國政府의 獨貨拿捕發表에 對하여 正式抗議를 提出한以來繼續하여 英國外務省과 折衝을하고잇는데 十二日確[illegible]한바에依하면 對獨封鎖問題에 關聯한 日英交涉은 그後順調로운 經過를보여 現在歐洲中立國海港에서 獨逸製品을 包含하는 貨物을積載하고잇는日本船이 支障업시 英國海軍封鎖區域을 通過할수 잇는데 거의意見一致를 보게된 模樣이다 原則問題에 關하여 英國政府는 右獨貨拿捕令은 報復手段이라는 立場이라고 固執하고잇스나 細目問題에 對하여는 不當한 通商阻害를 避하게 爲하여 日本其他 中立國의 特殊要求를 充足시키려는 意圖를 보이고 잇다 이에關係하여 十二日和蘭의 로테르담港을 出帆하는 商船山陽丸이 果然英國海軍의 封鎖區域을 無事通過할수잇슬가의 問題에關하여는 同船의 積荷中에 獨逸製品이 包含되어잇서도 그獨貨拿捕令發布前에 購入契約이 成立한以上 이것을 拿捕할수업다는解釋이 有力하여

英國官邊에서도 山陽丸이 獨貨拿捕令實施의 試金石이라는說을否定하여 참된試驗은 全國對獨封鎖令適用後에 購入한 獨貨를運搬하는 船舶이잇는때에 비로소잇다고한다 그래서 今後當分間中立港을出帆하는 物貨도 大部分은山陽丸의 載貨와同一한 範疇에들어갈것이고 換言하면 英國의對獨封鎖는 아직充分한 強制力으로써 實施되어잇지안코 各中立國船舶의 航行을 許容할것이라고 推測하는 正當한 根據가잇다 이故로 封鎖를侵犯하는 意圖가 업는外에는 何等臨檢을 [illegible] 實行하지 안는限 此等 要求에는 相當한讓步를 行할意向인듯하다 그리고 駐英日本大使館側에서는 日本의利益에特別한 考慮를 할一般的諒解가 成立되는것도 가까운將來일것이라고 觀測하고잇다(寫眞은 重光大使와 英外相)

對日體勢強化次 蘇、가봐니軍港을整備

[illegible] 對日軍事勢力의 強化策으로 第二의海參威인 가봐니軍港의 [illegible]

山陽丸出帆延期 獨貨拿捕令適用後第一船

【大阪電話同盟】問題의 大阪商船의 山陽丸은 十二日 로테르담出帆豫定이던바 荷物形便으로 更히 一兩日出帆을 延期한다고 十三日大阪商船本社로 入電이잇섯다 그리고 大阪商船本社에서는

一、問題의 物貨는 이미代金完全히 支拂되어잇고 取扱商社도 日本商社이므로 그性質上 獨貨가아니고 完全히 日貨인것

一、山陽丸에 [illegible] 出帆 [illegible] 되지나 안흘가고 樂觀하고잇다

程萬軍少將空路來寧

【南京電話同盟】維新政府綏靖部新設 綏靖隊司令部副官少將 程萬軍氏는 十三日午前十時三十五分上海로부터 空路來寧 同十一時二分 部下黃玉山을同道 [illegible] 北京으로 向하엿다 [illegible] 部下部隊及 [illegible] 로가는것이다

相良大佐勇退

第十九師團報道部副部長으로 報道班時代부터 張鼓峰事件等을通하여 多大한 業績을남기고 今番 軍官民의 愛惜裡에 退任한 相良大佐는 退任人事次 十三日午前八時半 京城驛着列車로入京 軍司令部、總督府、新聞社關係等을歷訪하엿다

大野政務總監 來十六日에歸任

渡東中인 大野政務總監은 來二十一日 總督府에서 開催되는 稅制調査委員會에 出席하기爲하여 十六日午後一時四十五分 京城驛着「아까쓰키」로歸任 同會議에出席하고 用務終了한後 再次渡東할터이다 그리고 渡東中인 水田財務局長은 來十五日에 村上稅務課長은 十八日에 (時間은 모두未定) 各各歸任할豫定이다

辭令

(十一日發令)

朝鮮總督府稅務監督局副事務官 吉田誠一

任朝鮮總督府稅務監督局副事務官(八等) 命京城稅務監督局在勤

(十二日發令)

朝鮮總督府獸疫血清製造所技師 今井信實

依願免本官

紹興을猛爆

【○○基地十二日發同盟】陸의荒鷲今西部隊竹下隊는 ○機의編隊로 十二日午後一時 紹興(杭州)를 襲擊하여 猛爆을 敢行하고 續하여 富陽西方約十키로 周子舖의 敵砲兵陣地及 富陽西方十二키로의 萬家鎭(富陽北方十五키로)의 抗西에서 敵密集部隊를 發見하고 巨彈을 퍼부어多大한損害를 주엇다

十分浦口發의汽車로 北上하엿다

第八路軍殲滅

【北京十二日發同盟】堀部隊는九日 午前七時 廣西省南部 沁縣西南方의 山岳嶺附近에서 八路軍遊擊隊約 二百三十과 遭遇하여 激戰三時間後에 이를 南方으로 潰走시켯는데 敵遺棄屍二十二 捕虜三 이엇다

維新政府首腦 北京으로向發

【南京十二日發同盟】維新政府梁鴻志、溫宗堯兩院長과 陳群內政部長一行十二名은 十四日北京에서 擧行되는 臨時政府成立二周年記念式典과 十五、六兩日에 열리는 第七次聯合委員會에 出席하려고 十二日午前十一時四

臨時政府의 財政基礎堅固

【北京十二日發同盟】成立以來 滿二個年을經過한 臨時政府의財政的基礎는 統治地域의 擴大、治安의 回復等에따라 더욱鞏固하여가고잇는데 十四日臨時政府成立二週年記念典을압두고 汪時璟財政部總長은 十二日午後七時半부터 라디오放送을하여 成立以來二個年의 財政狀態를 明示하고 民國二十七年一月以降 今年九月末까지의 滿一年九個月間에 歲入二億七千八百餘萬圓 歲出一億七千餘萬圓의收支計算一億七百餘萬圓의 歲入剩餘이라고說明하엿다

加藤公使北京에 준슨米大使와公式會談

【南京十二日發同盟】十二日菊花節에서 擧行된 柳川部隊表忠碑除幕式及招魂祭에 參列한 加藤外松公使는 十三日午前十時五十分 南京飛行場發飛行機로 北京으로向하엿다 同公使는 北京滯在中 준슨米大使와 公式會談을하기로되어잇서 日米國交調整의側面的工作으로서 注目되고잇다

生活必需品會社擴大 資本金五千萬圓으로

【新京十二日發同盟】生活必需品의 輸入及配給機構를 合理化하여 物資需給調整及 適正價格維持에 資하고자 政府는 滿洲生活必需品會社를 擴大하여 資本金一千萬圓을 五千萬圓으로 增資하는 同時에 現在의 準特殊法人을 特殊法人으로 改正하기로되어 同會社法은 十一日國務院會議에서 可決되엇다

本社參觀(十三日)

▲市內光熙培明學校第六學年生徒八十名引率者崔鎭九氏

人事·集會

▲古川兼秀氏(總督府圖書課長) 平壤出張中 十三日午後二時半 上ス고로歸任

▲村山道雄氏(總督府稅務課長) 明年度豫算折衝次渡東中 十八日歸任豫定

▲洞口眞氏(東一銀行專務) 渡東中 十三日歸任

市況(十三日)

◆生糸後引◆

當限 一〇五〇〇 先限 一〇八〇〇

優秀無比의 小兒保險

太平生命의 慈愛保險

社長 根津嘉一郎

本社·東京·日比谷

京城支社 京城府黃金町

平壤支部 平壤府南町

全州支部 全州府本町二丁目

光州出張所 光州府南町

開城出張所 開城府大和町

天安出張所 忠南天安邑本町

定平出張所 咸南定平面東川里

清津出張所 清津府浦項洞

有馬·青山·太田三醫學博士創製

AO アーオー 結核免疫元

現下의 非常時局에際하야、青少年의 結核罹患、結核死亡이 年復年더해가는 實로 寒心한일이며 特히 事變의 結核은 如何히撲滅하는가하는것은 國民各自의 重大한 問題입니다 此際에 可及的早期治療에 依하야 此疾患의 重大化를 未然에 防止해주기를 特히 醫家諸賢에게바라는바이다 AO는 本邦에잇서서 이미 三五○萬人注射의 實驗을 有하고 外國에잇서서는 三○餘國에 進出하는活況에 잇다

AO의特長

一、特殊菌株의特殊培養……免疫作用旺盛

一、多價와구친임이다……實用效果大

一、過敏症을 全혀 有치안함……副作用絕無

一、免疫元의 吸收를 妨害하는 蛋白質 無함……異物作用업고 吸收容易

一、純粹한免疫元으로됨……抗病力喚發

一、完全하게自然死에빠지는 菌體의 免疫有效成分……絕對無危險

一、菌의 免疫元만을 取하는 何等의 處理도 받지아니함……免疫元의 自然性保持

一、效力檢査(家兎의人工眼結核을 治癒시키는實驗)를 지나서 市販함……效能不變

AO의適應症

肺結核、腺科結核、肋膜腹膜炎、皮膚結核、外科結核、特히 初期肺結核、及 腺科結核、喘息等에 對해서 著効잇는事實이 證明됨

潛伏結核、淋巴腺腫、虛弱體質、結核疑症、特히 腺病質 並結核의 疑心잇는 個體、特히 小兒男女 青少年等에 對해서 體位增强을 爲하야 應用되고 効果顯著함을 證明함

AO의質疑應答 AO에 關하야 또는 結核의 質問에는 懇切히 弊店學術部에서 應答함

(解說贈呈) 發賣元 須美商店 大阪市東區北濱町四丁目四○番地

現代的 趣味에 最合하고 賣行이 極히 良好한

ステッキ パイプ

家牙 實用

製造卸

大阪市東區北久太郎町四丁目心齋橋筋

(申込次第 目錄進呈) 合名會社 井村友三郎商店

電話船場四一〇二·振替大阪二二八九〇番

非常時國防色

國民服一般

(龍卷票)

セーラー服○學生服

乘馬ズボン○ジャンバー

其他勞働服○各種洋服 製造卸

(同業商店ニ限リ 製地見本 相場表 呈)

大阪市東區平野町一丁目二十番地

合資會社 若原重商店

日本にも 일본에도

こんな秀品 이런우수품

あるのを 이잇는걸

外國人 외국인도

知ってるかしら? 알고잇는지몰라

整髮이손쉽고 酒質浪費업고 經濟번적거리지안코 高尙携帶에又便利

파리―製보다나은 國產最高基準品

丹頂チック 직구

登錄商標 專賣特許

婦人의整髮에도! 金鶴香水株式會社製品

百五十萬石移出해도 朝鮮內食糧은充分

"節米徹底와配給圓滑이絕對條件"

農林當局樂觀的斷案

조선으로쌀을 내지에서도 비상한 주목을끌던 조선쌀의 내지 이출(移出量)이 어제 각의(閣議)에서 일백오십만석으로 결정되었다

당초총독부에서는 삼백만석설을주장하고 조선측으로서는 육십만석내지 최고배만석이상은 내지로보낼수없다고주장하여 상당한차이가 잇던것으로보면 서로상당한양보인데 특히조선측의수급관계로 따저보면 여간한양보가 아니다 이것도 내외지를 통한 전시식량정책확립을 위한 존귀한 희생인것이다 일백 오십만석의 쌀대신에는 내지, 조선, 만주삼각관계의 『배급플랜』에의하여 내지와만주에서 밀, 보리, 콩, 조등잡곡삼백만석을 들여오기로 결정되었스며 조선내잡곡배급기관으로 중앙배급조합(中央配給組合)을 신설하여 배급에만전을 기하기로 되엇고 쌀소비량도 도정도제한(搗精度制限) 혼식장려 주조미(酒造米)를 줄이는등 방법으로 이백오십만석을 절약하며 명년 춘궁기(春窮期)때문에는 이미보리를 심은절보다 하기로 하고 파종을 마첫스므로 명년새쌀이 나올때까지 즉 십이미곡년도의 수급문제는 걱정업스리라고보고 잇다

그러므로 일반은당국의 수급책에신뢰하여 전국적협력을하며 요가잇스며 더욱 생산농가에서는 출하를 원활하여 수급균순조롭게하는데 협력할필요가 절대로 하다 총독부당국에서는 출회상황을 특히 중요시하고 소유자의 자유처분을 금지하고 강제출하를 명령할수잇는 국가총동원법에의한 미곡배급조정령(米穀配給調整令)을 급속히 실시할방침이다 이와가치 총독부에서는 식량확보를 위하여서는 농민의국력을 중심으로 전력을다하여 노력하고잇는 터이므로 수급계정은 극복할수잇다는 낙관적단안을내릴수잇다

府、求米行脚第一班

昨日楊州管內로向發

대동을 눈아페둔 팔십만경성부민의 쌀걱정을 언제기위하여서 면게각관청과 미곡업자까지를 총망라한『경성부식량대책위원회』에서는 방곡종용위원(放穀慫慂委員)을 뽑아가지고 도내각지에 파견하여 군농회는 물론 쌀가지고 안내하는데 지주를과 면담하여 쌀을내어노토록 권설하기로 되엇다함은 기보한바와 갓거니와 현재부내의 반미난에 비추어 하루라도 시일을 천연시킬수는 업다는의미에서 십사일아침 위선 경기도농무과 평전(平田)기사를 반장으로한 일행오명이 곡창 양주군(楊州郡)을 향하여 구미행각(求米行脚)의길을 떠낫다 일행은 전기평전기사이하 경성미곡하수(荷受)조합의야전(野田)조기경(?)양이사와 석정(石井)경성부권업과원의네명인데 일행은 특히경기도경제경찰과의 대동하고현지로 급행하엿다

방곡종용부대는 이상의제일반의뒤를이어 제이반, 제삼반―이렇게연다러서 나갈터인데 제이반은 십사일오후 김포(金浦)에 그리고 제삼반은 십오일파주(坡州)에각각출동하기로 되엇다 반의조직은네명전후의 인원으로하되 반마다경제경찰관한명식을 수행케할계획이다

手形詐欺犯 大阪에서押來

부내아현정 사번지의구호 백남신(白南信)(二七)은 자기형 백남희(白南喜)와 그와의 동업자 차규동(車圭洞)의 인장을 위조하여 지난팔월삼십일일 인수인 원짜리 위체수형(爲替手形)을위조하여가지고 부내 태평통이정목사십번지 대성제과회사(大成製菓會社)에서 할인교환(割引交換)한것을 비롯하여 그간 일곱번에걸쳐 총액면 팔천백오십원의 위조어음을 발행하엿는데 결국 자기수중에 물어오게 되엇다 즉 고천(古川)도서파장이 경성지방법원검사정에게 진정서를 제출하엿다

一齊檢索"所見表"

檢擧千二百名中指名手配八、前科百五十

경성부내 유개소경찰서에서는 십일일새벽에 부랑자의 일제취체를한결과 일천이백명을 검거하고 그중칠백명은 지문(指紋)을조사한결과 그중에서 지명수배가되엇던 전과자가 일백오십명이나 발견되어 부랑자속전과자가 조공정정을나타내엇다 이십명으로 늘여먹고 산전(山

터문이업시 비싼洋酒取締

종로경찰서 관내의 『빠―』와 『카페―』 중에는 양주(洋酒)기 타음식을 엄청나게비싸게 팔아 폭리를 먹는 영업자가 종종잇서 때로는 손님과 설전게로 싸움을 하는등 재미업는 일이 적지아니하므로 종로경찰서에서는 금번 영업자를 일일이 호출하여 음식물의 가격을 조사하기로 되엇다 그리하여 그중 지나치게 비싼것은 갑을 내리도록 권하는한편 실제로 파는 갑을 알리어에 조사하여 경찰에 보고한 가격보다 비싸게 파는 영업자에게는 엄중한 처벌을 내리기로되엇다

植林稧係爭

原告十一名에被告六十六名

원고십일명이 피고육십육명을 걸어 양여밧는 국유림야의 이전등기수속을 청구하는 대인원의소송이 십사일 경성지방법원민사부에 들어왓다 소장을보면 원고 양주군의 향산면(?)리(廣州郡中部面上山谷里) 이백팔십번지 유치헌(兪致憲)등 십일명은 피고 동리일백사십번지 유치순(兪致順)등 유식계명과함께 소화삼년십일월 동리국유림야의 식림정보다수를 대부바다 가지고 식림계(植林稧)를 조직하여 와서는데 피고들은 그후 규약을 어기어 자연권리포기가되엇스나 소화칠년이월 전기국유림야를양여바들때 원고들만의 명의로서는 양여바를수업스므로부득이 피고들의이름을 빌러썻다 그때문에 형식상으로는 피고들도 전기임야에 대하여 각기권리가 잇는듯하나 식림계규약위반으로 기실 피고들은그권리가 업스니 식림계원의 일의 권리가 잇는 원고 들에게 이전등기수속을 이행하여달라는것이다

辯護士試補 增員을陳情

경성변호사회(京城辯護士會)에서는 변호사의 일이 번잡하여 미처손이 미치지못하는 상태임에따라 일반국민에게 보다 더 밀접한 소송에비추어 변호사시보(試補)를 증원하는것이 필요하므로 십이일부터 지원자가 만히잇기를바라는 신중하게 고려하고 잇다

木炭飢饉의張本衝擊

屑鐵再生工場의木炭消費를주리기로되어

府內需給은圓滑하게된다

수치업서 고생하는 경성부민에게보내는 반가운소식―경성부내에서 가정용으로쓰는 수량의 칠십만가마니의 목탄이 사용되어 경기도 산업과에서는 공장에 부내와 부외에서 신설된 쇠부스러기를 재생시키는 공장이 부내에서 경영되어 그들이 사용하는 목탄이 근 일이 이를 엇지를 들리면 다 파 울에는 일만오천섬을 덜쓰도록 하기로 되어 각지방하여 부내의 수요를 조절하기로 결정하는데 이것으로 위선 오만가마니의 목탄이 부내에 퍼지게되며 한편으로 생산지의 출하를 독려하기로되엇다

明年志願兵三千名募集

認識强調코자軍報道部에서講演會開催

명년에는 육군특별지원병사천명을 모집하기로 되엇스므로 조선군보도부에서는 포(蒲)개천(芥川)히다(喜多)소좌등 보도부원이 총출동하여 지원병에대한 인식을 철저히하게하고자 오는 십오일부터 명년일월그믐까지 부내십팔중등학교에서 강연회를 열기로되엇다 여태까지의 지원병모집의 성적을보면 상당한 지원자수효는 별로만치 못하엿스므로 명년부터는 금번의 오배나모집하게 되엇슴에따라 일반중등학교생도들에게 그인식을 기피가지게 하여서중등학교이상의 교육을바든 정도로부터 지원자가 만히잇기를바라는것이다 그강연일정은 다음과갓다

▲麗韶中學校十二月十五日 ▲京城農業學校十二月十六日 ▲東星商業學校十二月十八日 ▲協成實業學校十二月十九日 ▲中央中學校十二月廿一日 ▲徽新學校十二月廿二日 ▲培材中學校 明年一月十七日 ▲京畿中學校一月十八日 ▲徽正中學校一月十九日 ▲城南中學校 一月廿日 ▲大東商業學校 一月廿二日 ▲儆文中學校 一月廿三日 ▲京畿商業學校 一月廿五日 ▲善隣商業學校 一月廿六日 ▲漢城商業學校 一月廿七日 ▲普成中學校 一月廿九日 ▲職業學校 未定

빠라이스氏

離婚訴勝利

昨日京城法院의判決

조선에서 처음인 서양인이혼 소송제기로 한때 큰화제를 돌리던 『빠라이스』씨는 대정십삼년 유월 『런던』에서 『애나·빠라이스』와 결혼하여 밀월여행을겸하여 조선으로건너와 곳경성제대예과강사로 취임하여 이때까지 내려오고잇는터인데 소화구년에 이르러 『애나』부인은 『조선에서는 살기실타』는 말을남기고 『런던』에돌아가버렷다 이에 『빠라이스』씨는 남편을버리고간 안해와는 불후가치살수업다고 작년시월 이혼소송을 경성지방법원에 제기하엿던터이데 십사일황권(荒卷)재판장으로부터 『원고는 본소제기당시 영국법상의 주소를 가진 사람으로 인정할것이나 이혼원인의 유무는 결국 법례(法例)이십구조에 의하여 일본민법의 규정에 따라서 단정하지안흘수업다』는 이유를 들어 이혼판결을 언도하엿다 문제의 『빠라이스』씨는 이혼소제기후 남편(?)에대하여 일본귀화(歸化)를 간청한일이 잇스며 또 방금 이화경지택에는 새로운 내지여인과 동거하고잇는터로 이 판결에 기뻐을 마지안코잇슬것이다

(사진은 빠라이스씨)

薪炭市場開設

【南川】일천오백여호를가진 남천시는 아직신탄시장이업서 장날가튼때는나무바리로 교통산큰 번잡을일우던중금월초순부터 남천시장변에신탄시장을개설하엿다

青果都賣市場

價格不表示賣出盛行

西門署에서摘發嚴罰

칠십만경성부민에게 청과(青果)를대주고잇는 경성청과중앙도매시장(京城中央都賣市場)의 중매인 육십명은 그반수가 넘는 설호명(?)이 가격표시를하지안코마음대로 사고팔고하는터이소 판서대로 경찰서 경제계에 키엇다 즉이들중매인은 경성중앙청과주식회사에서 야채과실등을 위탁마라가지고 소매인에게 팔아넘겨 그 일분(一分)을 차기의 이익으로하여오는터이데 가격표시를 하지안코 팔아오든 어 얼마나 부당한이익을 보고잇는것인지 동서에서는 철저히 조사중이며 이중에도 놀라운것은 중매인조합장 토전(土田)하고잇서 까지가 이러한행동을 하고잇서 방금 위반자전부를 호출하여드는 터 엄중처벌하리라한다

歲末商街에

暗行御使出道!

府內各署經營、九一八價格遵守狀況調査

昨日부터連三日間繼續實施

세말상게에 암행어사(暗行御使) 경제경찰이 드디어 십삼일부터 출도를하게되엇다 즉 십이일경기도경제과에서 열린 부내유개소 경찰서 경제주임 회의의 조차 십삼일부터 사흘동안은 주로식료품과 일용잡화의 가격표시와 구·일팔(九·一八)가격준수여부의 조사를 실시한다

新聞編輯責任者와 各道檢閱當局懇談

시국하 중대성에비추어 총독부도서과에서는 각도검열사무담당자 회의를

公定價無視한 米穀商諭示

三百石이나비싸게사다팔아

면처(?)의일을 다음과가치 경성 평양 대구상개소에 소집하고 고천(古川)도서과장이 전시하

부내 관철정(貫鐵町)유신영번지 의미호 삼대(三大)상점 조준섭(趙俊燮)은 지난십일월십일 경기도령으로서 도정미(搗精米)공정가격이 발표되엇음에 불구하고 공정가격으로써는 좀처럼 쌀을 사들이기 힘들다고 한남정(漢南町)오백오십칠번지 이모(李某)로부터 정미중매업자 공정가격보다 비싸게 쌀을 삼백여석이나 사들여 팔아오던것이 종로경찰서경제계에 적발되어 십삼일 유시를 바닷다

旱害救濟義捐

萬圓義捐

三好豊太郎氏

조선개척회사사장 삼호풍태랑(三好豊太郎)씨는 십이일 경성부에 한해의연금으로 일만원을기부하엿다

大阪城東商業生과 培光學院生의義捐

대판성동상업학교(大阪城東商業學校)는 이재본교조선생도 오십사명은 모두 넉넉지못한 학비를 절약하여 삼십일원칠십전을거두어 중남조선 한해지이재민들의 구제금으로 전해달라고 십이일 본사로 우송기탁하여왓스며 또 부내신당정 배광학원(培光學院)으로 변무아동일동도 의연금으로 이원을모아 본사에가저와다

親光協會案內所擴張

경성역구내에잇는 경성관광협회 안내소에서는 이번에 역구내 북쪽에 사무소를 새로꾸미고 십삼일부터 새사무소에서 사무를 보기로되엇다

料亭은自肅하라

밤열한時後에손님밧는버릇을업새도록

府內各署徹底히取締할方針

한해지 구제의연금은 의연히 잘모이지안흔채 이면서도 부내요리집경기는 핑장해서 배워자리지데의 사태가나고 미처방이업서 손님을받는 손지마는등 후지숙의규정가 노파열이되이후에는 손님을받지못하게되어잇스나 이것은 일류요리집의 이야기고보내각처에 산재해잇는이류요리집과 소의업장으로리집에서는 이미 연말경기가 시작되어 경찰의눈이 날카로운데도 불구하고밤두세시까지 이자 삼차노름의 손님을 바다들이는곳이 적지아니하므로 첫째시국이저철저치못한사람들의 자숙자계를 바라는동시에 부내 각경찰서에서는 이번 연말경계를기회로 이러한요리집에 대하여서는 법을 한하는대로엄벌하여연말자숙을 촉진하게되엇다 그리하여 종로경찰서에서 십사일관내 요리집영업자를호출하여 미리경계를발하엿다

十二月十四日(木曜日)陰十一月初四日 ▲干支―乙酉 ▲日出―午前七時五分 ▲日入―午後五時一六分 ▲南中―零時一六分 後七時三九分 ▲潮汐―月出―午前九時五四分 ▲滿潮―午前九時三七分 午後七時四五分

◇十二月十四日平南道警察部에서 지도가담하기로되엇다

▲十二月十四日平南道警察部에서 午前九時半부터 平南北, 黃海 各道內檢閱係와協議 午後一時부터는 新聞關係者와合同協議 ▲十四日京畿道警察部에서 午前九時半부터 京畿, 忠北, 江原 咸南北各道內檢閱係와協議 午後一時부터는 新聞關係者와合同協議 ▲十八日慶北道警察部에서 午前九時半부터 慶南北, 全南北, 忠南各道內檢閱係와協議 午後一時부터는 新聞關係者와合同協議

米國에도輸出 全南高興產牡蠣

【全南支社發】전남고흥군 해창만(高興郡海倉灣)서나는굴(牡蠣)은 연생산액이 수백만원에달하고잇서 조선내의각지에서 소비될뿐 아니라 내지의지나인도(支那、印度)등지까지도 수출되고잇던바 근년에는 지간 수출하여 상해(上海)등지로만히 수출하게되어 금년수출액은 벌써 육십만원에 달하고잇는데 최근에는 생굴오천여통을 여수(麗水)로공에보내어훈제(燻製)로기름을발러『샌드위치』원료를맨드러 미국에 수출하게되엇다

松都中學과新義州東中 全國中等氷上大會參加

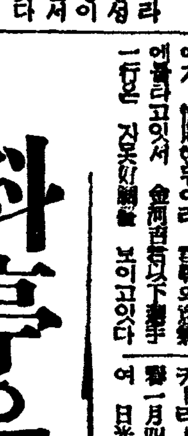

【開城】송도중학과 신의주동중의 빙상부에서는 명년일월 이십(?)이십일양일간 일광(日光)에서 거행될 전일본중등빙상경기 대회에 출전하기로 되엇다 그리고 송도중학은 지난해에도 우승한 일도잇서 이번에도 관련 종목의 성적이 주목을 끌고잇다

高校帝大氷上日程

【東京發】第十回全國高校及第五回帝大對抗氷上競技 一月四日부터 六日까지 日光에서 開催

海外短信

女子蹴球禁止

伊스포―츠肅正

就球觀衆最高記錄

英國은競技會禁止

一流選手續續應召

大戰의影響으로 英國의 스포―츠界는 各種의 競技會가 目下中絕되고 … 英國의見解에依하면 아마튜어 競球의競技는 放任主義를取하고 …

딱정

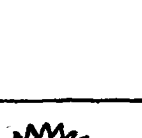

방열한시넘어서도 손님을바다서 동망거리는 요리점이 만타는가, ○ 요리업을 계속할묫이 잇는가 물어볼일 ○ 런던이 여지비싸게파는 양주(洋酒)를 조사한다고, ○ 세상서와라다면 더퍼노코 조하는 만원보러 고처보아……

梅毒과體毒에 效果잇기로評判인 ベルツ丸

梅毒 이五年이나十年이나根이배기여 日常頭痛과頭重, 肩臂痛, 眩暈, 動脈硬化, 不眠, 便秘, 류―마치스等으로呻吟하며그害毒을子孫까지 傳하게하여새삼스러梅毒의무서움을痛感하고엇지하면健康體가될까하고生覺하여辛苦하시는분이이世上에는만히잇습니다.

이러한可憐한분에게特히勸하는것은獨逸ベルツ博士로서有名한驅梅內服藥ベルツ丸이잇습니다.

內服 驅梅劑ベルツ丸은服用日을追하여血液과淋巴液이淨化하며, 梅毒菌을撲滅하고무서운毒素를體外에排出시키는結果, 新陳代謝의機能이旺盛이되고, 胃腸을强化하고心身이爽快하고食慾이늘고無毒健康體로될수잇습니다.

梅毒毒胎에辛苦하신분 瘡毒質冷毒의분 吹出物여드름의분 遺傳과腦梅毒의분 神經痛關節炎의분 硬化症高血壓의분 血液이낫분분 頭痛耳鳴便秘의분

藥價 二十日分……三圓 三十五日分……五圓 七十五日分……拾圓 家庭用……貳拾圓 藥局用……參拾圓 送料 內地十五錢 海外四十二錢 (全國有名藥店及데파―트藥品部에잇습니다)

本舖 東京市日本橋區濱町三丁目 鈴木日本製藥社 社主 鈴木濟二 振替東京百五番·電話浪花八十番·九十番

感冒에 實効散

胃腸障害其他副作用絕無

옛이4至今도 效力을팔리다

害作用이업스므로 婦人老人에게도安 心하고쓰십니다

(定價) 二拾錢 三拾錢 五拾錢 壹圓 三圓 五圓

藥店에有함

一二三 實効散 本舖 師岡天然堂 東京·神田明神下 振替東京一三七二番

感冒解熱 特効藥 No 34

漢城銀行

本店 京城府南大門通一丁目十四番地 電話本局②二一六一番 振替口座京城二〇五番

株式會社 漢城銀行 頭取 野田新吾

支店 出張所 京城南大門、同東大門、同西大門、同本町、同龍山、同新堂、開城、江華、安城、水原、溫陽、大田、永同、金山、延安、海州、長淵、兼二浦、黃州、平壤、平壤大和町

藥新品新藥 赤玉

新規開業者는特히相議에應함

卸 森村藥房 直送 月報發行 各種藥品 醫院

京城本町四丁目 木村藥房 電話本局二五〇一·二四〇五·三九一·七七一·五三一三 振替京城八九番

調筆한快適

セーラーダイヤインキ 十¥.10 20 30

セーラー万年筆 ¥1.50…

內科 小兒科 京城仁寺洞 姜內科醫院 醫學博士 姜聲郁 電光四二六五番

문둥病新治療劑

大阪天六病院長 醫學博士 高木ドクトル 發見創製

ヒドノコール

▲本病이只今까지不治이던理由 ▲本病이不治가아니된理由 ▲當所와가맹과使命 ▲醫師患者들의症狀(原文그대로)

高木化學製藥所 高木中藥廬所

便紙에關한것 은무어던지안다 特別景品付大特賣!!

一日本一完備한便紙大寶典 手紙書時 これは便利だ

新時代에適合한新講義를한無比의名著 三天附錄添付 字くづし辭典 慰問手紙文集 體裁 總紙數六百餘頁

大景品 『朝鮮日報』愛讀者에게限하야『これは便利』註文者에하야上掲한特別大宣傳

無代進呈 實物縮寫 大特價 一圓六十錢

積文堂特賣部 東京·中野·小瀧町四〇一 振替東京一五三四四番

關西版

車里幼稚園兒들이 旱害義捐金寄託

【大平】평남대동군고평면차리유치원(車里幼稚園)원아일동은 남조선한재민들의 구제의연금으로 일전자식저금을모아가지고 보모 이신복(李信福)씨가 지난십이일에 본보대평지국에 기탁하엿다

不完全한下水道 개수물을되먹어
上水道업는沙里院에下水道까지그모양 四萬邑民의保健上重大問題

【沙里院】사만여식구를가진 사리원읍민의건강에 가장중대문제인 수도시설이 아직못되어 겨울이나여름이나 음료수부족을 느껴가며 지내오는한편은 누차기보하엿거니와 지금도다시 사만읍민이드르면 가슴이서늘할 사실을 발견하엿는데 그사실이즉 수도업는사리원전시가를하여 과거십여년간을나려오며 정리한 하수도공사전부는 근본적으로 잘못되어 어느곳홍수로하고 치수가되지아코 흉칙한도랑물이 고여잇서 겨울이면 어림복고 여름이면썩어 악취가진동하는일변그전부는 각곳우물로 숨여들어가는것이라고하는데 그리고 보면 사만읍민이 먹고잇는 음료수전부는 더럽은하수물 도루 바더먹는것으로 그비위생적인 음료수문제는 사리원읍민의 중대문제라고하는바 읍당국의 조사한바에의하면 읍내중에서도 경찰서후방 옥좌(鈺座)부근과 백미시장을 중심으로한 서리(西里)상하리(上下里)일대가 일층더만히 불리드는것이라고한다 이런 중대문제를불구한 읍당국에서는 가급적하수도를 근본적으로 개수하고자하나 현재와가튼 토목공사비로는 아프로 십년후가아니면 어려운것이라고한다

波多江邑長談

말슴이낫스니말이지 우리읍하수도공사가전부잘못되어 우리가먹고잇는물도결국흙탕이내리는 하수를되바더먹는모양이됩니다 읍당국으로는 가급적하수도를 전부근본적으로 고처야하겟는데 그것이 현재와가튼 재정으로는 압흐로 십년후가 아니고는 도저이 고칠수는 업습니다 바라건대 읍민은 자기네근처만을 먼저공사하여주기를요구하지말고 읍에맷겨주다면전력을다하여 노력하여보겟스니 그점을 양해하여주기를바랍니다운운

十二月 六 三二(現在十三)
計 一五九頭 九九四頭 一頭

殷栗家具商組織

【殷栗】황해도은률(殷栗)읍내가구상들은 당국의내시에조차 지난○일밤에 읍부리이원의(新田)회관에모여 각구상조합창립총회를 열엇는데 목적

名譽의志願兵들 各地서歡送裡出發

高龍鳳志願兵 入所奉告祭

【新溪】신계군마서면천곡리(新溪郡馬西面泉谷里)에사는 고룡봉(高龍鳳)군은 전번 제이회조선육군지원병으로 채용되어 예비거 합격되어 지난십일오전구시에 신계신사에서 입소봉고제를 거행하엿는데 각관공서원 경방단원과 학교생도시민 팔백여명이 참석하여 성황을이루엇다

崔志願兵入所 壯行會盛況

【瑞興】지난십일오전에 관민 유지 수천여명의 환송으로 장행회(入所壯行會)는 성황을이루엇다 군은 동면의 모범청년이다 군은 동면한시사실문화자로 독지에 활동하엿는데 적거장구에는 일장기를 폇섯다

博川의첫志願兵 梁炳虎君出發

【博川】박천군동남면맹중동(博川郡東南面孟中洞)양병호(梁炳虎)군은 조선지원병으로 합격되엇는데 일장기로 환송하는 가두에는 관민과 초등학교생도 이천여명이 장사진을지여 우렁찬환호와 만세소리는 반송이라고한다

殷栗에感氣流行

【殷栗】은률지방에는 요즘일전부터 혹한이습래하여 그때문인지 감기가대유행되어 고통밧는자가 다수이다 특별히 어린아이가진 가정에서는 모두염려중이라고한다

澱粉購入難으로 唐麵製造에打擊
沙里院業者들은休業狀態

【沙里院】조선내에 당면제조업이 들어오기도 사리원이 최초엿고 그생산량이라든가 제조규모로보든지 특히사리원은 수질과기후관계로 품질이 타도시제품보다 엄청나게 양호하여 동경, 대판, 신호등 대도시의일류상인의손을거처판매되며 멀리는 대만을비롯하여 남양방면으로 수출되고잇서 내지급남양방면에서는 당면이면 곳사리원을 만케되어잇스며 연산액이백여만원을내이는 사리원명산 당면이 그중요원료인 전분을 전연구입할수가업서 일부공장은 상품제조를못하고잇고 남은공장들에서는 수입이못가서 원료절품으로 작업을중지하게되엇다고하는데 업자들은 필사적으로 원료구입에 가진방법을 다쓰고잇스나 전연희망이업는모양이라고한다

沙里院年末警戒 二十日부터開始

【沙里院】사리원경찰서에서는 연말을 압두고 사만읍민을 보호하기위하여 시장(市場)경계는 지난십일부터 시작을하엿스며 금년내려말비상경계도 오는이십일부터

海州署即決處分件數 比昨年四割減

【黃海支社發】해주경찰서 즉결계에서취급한 범죄사건통계를조사한바에의하면 작년중에잇서서 총건수가 이천백팔십육건 인원이 이천오백팔십구인 벌금과료의금액이 일만사천팔백사십원인데 금년십일월말현재로 건수가일천이건 인원이 일천사백십이인 벌금과료의 금액이 팔천여원으로 작년에비하여 건수에잇서서 사할이상가운 감소를보앗다하며 즉결계 동(東)순사부장은 아래와가치말한다

금년십일월까지의 통계를보지 아니하면 작년통계와비교할수 업스나 지금까지의 통계로 본다면 작년보다 사할은 확실히 감소될것으로밋는다 그원인은 무엇이라 말할수업지마는 전서장의 필벌주의(必罰主義)에 비하여 현재의 서장은 엄중훈계주의를 주장하고잇스므로 즉결건수가 감소된것만은 사실이다

無産兒童爲하여 夜學部設置

【南浦】평남룡강군해운면구산리(龍岡郡海雲面龜山里)에서는 동리유지들이 동리내에 무산아동과 문맹으로잇는 동리부녀를위하여 동리사립명덕학원(明德學院)에다 야학부를설치하여 오는십일일부터 개학하기로되엇다는데 교원으로는 동리지식계급의 청년들이 무보수로노력할것이라고한다

南浦의躍進發展史 "뻐더가는鎭南浦"
商議서年末內出版豫定

【鎭南浦】약진하는진남포는 사변이래한층더 항만의 우수성과 천혜적공장지대로서의 적지를 가지고잇는 것이 세간에알려지게되어 기설중에잇는 대공장들은 말론하고 그밧게각지의 기업가들은 당항의광범한 공장부지를 예모하고 연락부절의 형세로내왕객이답지하고잇다 진남포상공회의소에서는 이를 기업가에게 상세한 참고자료를 주기위하여『뻐더가는 진남포』를간행하려고 얼마전부터 석천(石川)이사의손에서원고를 작성중이던바요사이 탈고되어 연말까지에 출판될예정이라고 한다 이 간행물이야말로 진남포를일견명료하게 추집한것으로서 진남포를위하는 인사들에게 무상의지남이될 것으로 크게기대된다

× ×

지어서나리게 되엇다고한다

聯合都查經會

【安州】오는일월중순부터 한주일동안 평서노회(平西老會)안주로회(安州老會)산하구역남녀신도가 평양서문외 예배당에 회집하여 도사경회를개최하리라한다

牛、豚、馬等七萬餘斤 價格이四萬餘圓
舍人面民의一年間肉食量

【舍人】평남순천군사인면민들의 지난일년간 식탁우에서 사라진『고기』수량은 얼마나되나 이해의 마지막도 이제겨우 두주일밧게는 남지못한 지난십이일까지 사인면집계를 본즉 소가 일백오십구두 도야지가구백구십사두 말이한마리로 합계일천일백오십사두를잡아요리해먹엇는대 그매입가격만 보아도사만이천이백이십칠원에 달하는데이며다시 그고기중량을 한번한처본다면 칠만일천칠백사십팔근이나달하여 사인면민 팔천여명이 평균아홉근가량씩이나 먹은계산이된다 그리고 다시계절별로서 구분해보면 봄과여름에는 도야지고기를 단연만히 먹으며이고 가을 겨울에 들어서서야 소고기는 비교적만히 잡히엇는바 위선월별도살두수만을 조사해보면 다음과갓다

▲月別	▲牛	▲豚	▲馬
一月	六	七二	—
二月	一	一〇七	—
三月	七	九六	—
四月	五	一一七	—
五月	一	一〇八	—
六月	二	一〇七	—
七月	五	五九	—
八月	二七	五三	—
九月	二六	八五	—
十月	四〇	六二	—
十一月	三三	九七	—

十月以後金買入 七千六百七十圓
海州府內各金融機關의成績

【黃海支社發】해주부내각금융기관에서 지난시월이후 금월십일까지의 금매입(金買入)성적은아래와가튼데 상류계급의 부인들이 좀더시국인식을 철저히가저 봉사적정신으로 소지의 금제품을 아끼지말고 전부정부에 따라주기를 바란다한다

▲殖銀支店 一五七點 一、二〇〇瓦 四、〇〇〇圓 ▲商銀支店 五八點 五七〇瓦 二、二〇〇圓 ▲海州金組 三八點 三二〇瓦 一、二三二圓 ▲京城金組 九點 六一瓦 二四三圓 合計 二六二點 二、一五二瓦 七、六七五圓

每月一日에 廢物蒐集하여獻金

【殷栗】황해도은률국방부인회(殷栗國防婦人會)에서는 매월일일을 폐물수집일로정하고 한서를 헤아리지안코 회원일동은 집집이가호를 방문하여 폐물을모아판돈이 십사원[illegible]

甕津署年末警戒

【甕津】황해도옹진경찰서에서는 박두한 연말경계를 압두고 오래전부터 이에대한 여러가지 구체적방침을 거듭연구중이던바 마침내 성안을 보게되엇스므로 각관하와 긴밀한 연락을 취하여가며 작년에 비교하여 일층더엄중한 경계를하기로 되엇다한다 그리고 이번경계에 잇서서는 상가의 물가취체도 겸행할방침으로서 옹진서 경제경찰계에서는 이미준비공작을 마치고 벌서 본격적활동을 개시하엿다는데 머지안흔 장래에부정상인의 머리우에는 뭉둥이여

兼二浦年末警戒

【兼二浦】겸이포서(兼二浦署)에서는 예년과가치 연말경계를일층엄중히하기 위하여 경방단원이십오명도 동원시켜 오는이십일부터 구연말까지 물샐틈업시경계하리라고한다

海州에繰綿工場 朝紡서設置準備中

【黃海支社發】조선방직주식회사에서는 최근에와서 사리원(沙里院)송천(松川)장연(長淵)세곳에 각각그지소를 설치하엿거니와 이번에는해주에조면(繰綿)공장을 설치하기로계획하고 수개월전부터 준비공작을 거듭하여 오던중 해주에서 연안방면으로 약일『키로』되는지점에 기지만여평을매수하고 지난십일 전중(田中)사리원조면공장장이 해주에와서 관계방면과 협의중이라는데 불원간해주에 조면공장의 실현을 보리라한다

年末警戒 海州署서實施

【黃海支社發】해주경찰서에서는 연말년시의 치안유지를 확보하기위하여 비상경계취체를 실시하기로되엇다는데 금월십오일부터 명년일월칠일까지를 제일기로하고 일월이십삼일부터 이월십사일까지를 제이기로하여 전서원총동원으로 주야경계하기로하엿다한다

ゆるんだ胃囊を引締るネオネオギー

健康胃를가진분은적다

健康한胃는주머니갓지아코管狀이다 그런데普通사람의胃는平素酷使하는故로느러저서囊狀이되고그래서消化力을減하야몸까지虛弱하게한다 強腸을바라면胃를튼튼하게하라

胃弱이낫고 體重은增加

(가) 숨이 복개고 선하품이 나며나른하고頭痛이나며 어깨가결리고 不眠으로 괴로우며 便秘또는 泄瀉하는―이것이胃가 弱한 분에게通有한 症狀인데 이러한 症狀을 가진분의胃腸를檢査하여 보면 축느러저서彈力이업다。 專門的으로 말하면 胃下垂 胃擴張 胃아도니等이라고 부르는 狀態이다。

(이) 症狀을 放置하던지 治療를 하더라도 一時的인 療法을하고 만잇스면 榮養에 害로웁고體力은 衰退하야 드디어몸은 여위고疲憊하여진다。 그러므로平素에 胃弱으로 괴롬을 밧는 분은 速히胃에彈力이잇도록하지안흐면 아니된다。 또特히 胃病을 自覺치아트라도 어덴지모르게 몸이弱한분과 其他의 病이 잇는분도 胃囊에 彈力을주어서 機能을敏活히하면 몸에 힘이 생겨서 病도速히治癒되는것이다。 胃를彈力잇게하는方法으로는네오네오기

(네) ―라는藥을 곽勸하고십다 네오네오기―는 胃의느러진것을고치고 機能을旺盛히하며腸의絨毛를賦活하야 吸收를잘시키므로榮養物은虛費업시 血肉으로同化한다。 이러타면 실트라도몸에 힘이생겨른히된다。이作用은主로主成分인 植物호루몬때문인데게다가臟器 호루몬과榮養素를加入해잇는故로 胃腸以外의內臟도 强하게하며全身的으로더욱 强化한다。

(그) 리고反應이 速하며服用하고 얼마안되어停滯感,不眠、便秘泄瀉其他의胃弱의症狀을 이즐수잇스며漸次로血色도 良化하고體重도 增加하는것이다

購入의注意

定價 三百六十錠入 一月分 一圓 五十錠入 德用三圓、九圓

粉狀도同價、藥店에有함 但植物호르몬劑는 네오네오기―뿐이니반드시指名하야 購入하라。直接送藥希望者는爲하야 藥書로申込하면 代金引換으로 荷造料나 引換料全部當所負擔으로 急送함。到着하거든 藥價만支拂하면조타。申込所는

東京日本橋區室町二ノ二十二
日本微生物研究所
(NN3D1323)

カゴメ 가고메 ケチャップ 게찹

美味滋養 調味料

料理가맛잇는것은 이거다

어떤料理에라도 치면맛잇고 따뜻한家庭의 치킨라이스에도 업서서는안될 調味品

食料品店에잇습니다

カゴメソース本舖
愛知トマト製造株式會社

頭痛이잘낫는名藥

有名한醫學博士 森田資孝先生御推奬

ノーシン 노―신

● 머리가갈러지는것가티몹시아플때!!
● 바늘로쑤시는것가티골치가아플때!!

그리고 머리가아프지안튼대도 過度한讀書로睡眠이不足하거나 머리가무겁고 흐리터분할때나 술을過飮하고 餘毒으로 氣分이조치못할때나 언제든지 잘낫습니다 一回分式으로 包裝되어잇서 간편합니다 만일頭痛을보시는때가게시거든잊지말고 이노―신을 꼭 한번잡수어보십시요 언제 머리를아랏던가? 하는듯한

가정藥이아니라 아조 머리가 明快해이러케 기묘하게 잘낫는것이 노―신의 가장 자랑할만한 特徵입니다 平時에 服用하신대도決코害롭지는 안사오니 安心하옵시고 잡수십시요 더욱 家庭常備藥品으로 언제나 끈치지못할藥이니라 이러한良藥은 아모조록우리同胞에게 만히宣傳하여서 頭痛으로 고생하는분이게시거든꼭이노―신을 服用하도록가르처줍시다 요사이 노―신은 어느곳을勿論하고 各賣藥店에잇습니다 노―신 파비슷한 藥品이만히나왓사오니 잘못하면속기가쉽습니다 사실때에잘注意하십시요

登錄商標 帽子 印잇는 ノーシン

藥價 四包入 二十錢 七包入 三十錢 十三包入 五十錢 廿八包入 一圓

發賣元 荒川長太郞合名會社
名古屋市東區京町二丁目
振替名古屋七五五三番

陸海軍御用藥 胃腸病·肺·肋膜に 中島の忠男 征露丸

本社京城販賣所
電本② 一五九七

發賣元

梅毒 淋疾

淸導補腎丸 二十日分 一圓十錢

滿西洋行
振替京城一八八七〇番
振替奉天四八二六番

强性强精藥 精力衰弱과 短小早漏에 百發百中!

돈버는만두機械

割引 特價 四十圓

城野製作所

小兒用には コデス

百日咳に ぜんそくに

とてもヨク效くので大評判

本舖 株式會社 笹岡省三藥房

①…躍進大名古屋は本邦に於ける物資配給の一大樞軸であります
②…大量生産に拍車をかけて工賃安に惠まれたる工業產業都市であります
③…多數の專屬工場を擁して凡ゆる百貨を一堂に收むる中島商事株式會社

召會共に 本邦唯一

百貨御問屋

◉東洋一を誇る御仕入の機關!!

大カタログ贈呈

▽必ず營業名のゴム印で申込下さい!

此申込は御斷り
①商店及びスタンプ印の濫用せらるゝ申込書!
②お取引の可能性なき方の申込書!
③取引上何等必要なく參考資料とせらるゝ申込書!
④御店員とか學生諸君とか個人向きの申込書!

名古屋市西區傳馬町三丁目
中島商事株式會社
電話本局 一七八 四五二 二六
振替名古屋 一五〇二〇三
振替(大阪) 二四〇三五〇
振替(東京) 四〇九〇二

朝光 女性 新年特大號 定價改正

來十五日一齊 全國發賣開始

滿天下愛讀者諸氏의 熱烈한 支援아래 生長發展하는 本社發行三大雜誌는 날로그發行部數의 增加와併進하여 廣告効力이 絶大한것은 勿論 各地에서의 嶄新한編輯과 豐富한內容에 對한激讚의 소리가 요란히 들려오고 잇읍니다 그런中新年號는 特大號를發行하야 平素愛讀者의 誠意에 이바지하려하옵니다 그러나紙價의暴騰 印刷物資의 騰貴는不得已한事情으로 朝光五十錢(送料三錢)女性三十錢(送料二錢)으로 引上하게되온바 少年만은 從前대로 十錢(送料一錢)을밧기로 하오니 이時局에 잇서서 이定價引上에對해 기픈 諒解를베푸러 주시오며 倍前愛讀해주시옵기업대여바라나이다

昭和十四年十二月十四日

朝鮮日報社出版部 白

映畫は日活

十二日より(二日間) 三十錢均一

同合川慶應·タクピー多

日の丸音頭

杉狂兒·日暮里子·澤村貢外オールスター

コロムビア超特作

世紀の逃亡者

主演 ジョージ·バンクロフト

偕樂館

十一日より封切

廿世紀フォックス超特作日本版

「ハリウッドスター合戰」

アリス·フェイ レイ·ウォーカー主演

コロムビア特作日本版

「犯罪集團」

ジャック·ホルト 主演

東寶社オールトーキー

裸の教科書

獨立のぼる 佐伯秀男 主演

各社ニュース

TEL 2420

十二、三兩日

ユナイト超特作 フランク·ボーザギー 監督 ヤシールルボワ·エイジアンサー

歷史は夜作られる

OKR映畫超特作 大爆笑喜活劇!

主演 ジョー·E·ブラウン

ブラウンの空中戰

各社ニュース

大劇

十五、十六兩日間 ◇興亞ショウ漫劇◇

金千代座

松竹映畫

十五日十六日(二日間)

松竹大船超大作 花嫁戰爭

夕燒富士

各社ニュース

キネマ

平壤の映畫と演藝

百億豫算解剖

恒常化된 龐大豫算

日本의 豫算도 마침내 百億圓의 關門을 突破하엿다 滿洲事變勃發以來의 國費의 膨脹이 急激하여 現在一般會計의 動向을 돌지라도 滿洲事變勃發當時인 昭和六年은 十四億七千六百萬圓이엇섯는데 九年後인 十五年度에는 五十九億圓에 達하엿다 今後도 이 彪大豫算은 容易히 縮少되리라고 생각할수 업다。

그 理由는 支那에 汪兆銘을 首班으로하는 新政權의 樹立을 目睫에 압두고 新秩序의 建設도 漸次로 進捗될려이지만 蔣介石一派의 抗戰은 依然繼續되며 日本의 面前의 二箇年이나 되는 廣大한 占領地域의 治安을 維持하려면 今後도 만흔 軍隊를 駐兵시킬 必要가 잇고 또 蘇聯과의 停戰協定이 成立되엇스나 日本으로서는 恒常 軍備를 怠慢히할수 업는 等에 잇다。

이點을 合하여 생각해보면 今後에 이 彪大豫算은 恒常化될것으로 縮減하지 안흘수업다。

重點主義란 무엇?

近代戰은 三M의 戰爭이 라고한다。三M이라함은 MONEY(金) MAN(人) MATERIAL(物資)等이어서 가지다。이세가지가 三位一體로 되어야만 비로소 聖戰에 이길수잇다。政府는 七月四日의 閣議에서 十五年度豫算編成方針을 決定하엿는데 이것을 一言으로 말하면 重點主義豫算編成方針이엇다 이것은 前記한 三M을 總合하여 人과 金과 物을 總動員하여 戰爭의 目的達成에 邁進하자는것이다。

그래서 政府에서는 必要한것이라고 認定하는것일지라도 文治各省廳의 豫算은 勿論이오 土木、治水關係、國民厚生、國民體力等重要豫算도 大削減하엿다。

大藏省을 除한 文治各省의 豫算은 十七億圓으로서 十四年度豫算에 比하면 三億圓의 增加에 그치엇다。

다음으로 從來議會가 開催되지안코서는 그外貌조차 豫想할수업던 臨時軍事費가 一般會計豫算과 합께 發表되어 國家財政의 全貌가 一目瞭然하게 된것은 이것亦是 明年度豫算의 特色이다。

歲出에 보인 時局色

明十五年度의 一般會計豫算은 五十九億圓으로서 十四年度一般會計豫算四十六億四百萬圓에 比하여 十億九千六百萬圓의 增加이다 [illegible] 五百萬圓에 比하여 一億四千五百萬圓의 減少이다 結局 十五年度의 一般會計、臨時軍事費의 合計는 百三億六千萬圓으로되어 十四年度의 一般會計、臨時軍事費의 合計額 九十四億九百萬圓에 比하여 九億五百萬圓의 增大이다。

臨時軍事費를 表面的으로 보면 一億四千萬圓이나 減少되엇스나 明年度豫算에 잇서서의 國防軍事費는 總計六十六億七百萬圓으로되어 [illegible] 臨時軍事費에잇서서 約卅六億圓、各特別會計約三億圓 合計五十五億七千五百萬圓程度이다。이것은 十四年度公債發行豫定額五十九億圓에 比하여 三億[illegible]

[illegible] 二百八億五千九百萬圓에 達하는데 이에 十四年度 末發行分인 四十一億二千七百萬圓과 明年度 發行豫定額을 加하면 三百五億六千百萬圓에 達한다 [illegible] 公債消化에 萬全策을 講究할것이다。

擴大한豫算을運用

阿部內閣의 强味는 靑木藏相에게 企劃院總裁를 兼任시키어 物의豫算과 돈의豫算의 適合을 圖謀시키고 잇는데에잇다 從來는 豫算遂行과 物動計畫이 時間的으로 隔離가되어 物의豫算과 돈의豫算의 調和가 缺乏되엇섯다 明年度豫算에잇서서 어點의 調節이 靑木藏相에 對한 最大의 期待이다。

百三億圓의 豫算을 實行에 옮기게되면 만흔 障碍를 覺悟해야 될것이다 例를들면 百三億圓의 돈이라는 紙上의 豫算을 作成할수 잇스나 物이 이에對應치못하면 百三億圓의 彪大豫算은 實行不可能에 빠질 念慮가 잇다 따라서 豫算의 編成에 當해서는 物의 現在高만을 [illegible]

國民生活에의影響

다음으로 國民生活에 미치는 影響으로서는 最近의 景氣의 支柱가 擴大豫算에 잇는이때에 이것이 明年度에도 增大되는것이므로 [illegible] 民需에 對한 供給은 더욱 [illegible] 爲政者로서는 國民의 忍耐力에 對한 徹底한 認識이 緊要하다。

重點主義라함은 狹義國防을 意味하는것은 아니다 [illegible] 重點主義의目標는 國防力의擴充强化에잇스며 [illegible]

內地로百五十萬石 全部精白後移出

精米業者의事情을考慮

今米穀年度의 朝鮮米의內地移出은 百五十萬石으로 決定을보앗는데 總督府에서는 右移出米는 精米業者等의 事情을考慮하여 全部精白하여 移出키로되엇다 朝鮮米穀配給調整令이 아직 法制局에서 審議中이므로 移出組合을通한 出荷는 不可能하고于先各道의 米穀配給統制組合으로 하여금各其衝에當케할 方針이라 한다

正租價年內公定

集貨促進上支障除去

現下의 米穀情勢에依하여 大量의集貨는 자못困難하므로 各道의行政的措置에依한 出荷의促進을 强化하기로 되엇는데 出廻促進의對象이되는것은 正租인바 現在正租는 公定價格이업서 地方的으로 자못區區한것이 集貨促進上 支障을伴하는만큼 湯村農林局長의 歸任을기다려 느저도 年內에는 正租의公定價格을 決定實施하리라한다

橫濱生系市勢

記錄的高價

先限二千二十四圓

【橫濱電話同盟】年末을 압두고 取組高는 十萬俵에達하려는 大膽인것 及政府의 國用絲配給統制 義務輸出制의 檢討等政策讚成人氣도加하여 利喰으로 一時停頓狀態에잇던 橫濱生絲는 國用生絲의 協定價格取引이 延期된것 米國市場이 株式低에不拘코 商業은 强하여 米棉等의騰騰을傳한것 年末入荷가 期待대로增加되지안코 越年在荷가 前年에比하여 激減이 豫見되는것 仕手의 利喰一巡으로 硬派가再次買進하는것 等으로 再次先高期待가 濃厚하여저 前日來活躍을 開始하여 今十三日은 다시 二、三十圓이 暴進하여 各限二千圓大臺를 突破하는狀況을 呈하고 先限은前場二節二千二十四圓으로 過日의高價를 容易히上廻하여 記錄的高價를更新하엿다

棉花暴騰

八十圓突破

最近에이르러 好轉된 大阪綿花淸算市勢는 今朝다시 外電米棉一圓九十錢高 印棉四圓○九錢高의 報道를 契機로 一層活氣를 어더 新規買物이 續出되어 前場先限은 마침내 八十圓台를 突破하드니 後場도 繼續買進되어 後場寄付價當限도 마침내 七十圓台를 突破하여 七十圓二十五錢으로前日에比하여 一圓七十五錢高 先限은 八十二圓五十五錢으로 實로三圓三十錢高로 各其暴騰이엇다

新義州無水操業

朝鮮無水酒精의 新義州工場은 今次工場建物、主要機械의 裝置가 完了되어 試運轉을開始中인데 明年二月부터 本格的으로 操業을 開始키로 決定하엿다

나이론製造開始

【紐育十一日發商通】先絲의强敵으로서 前途가 注目되어잇는 듀폰드나물社의 데나-웨아州씨포-드新工場에서는 오는十五日부터生産을 開始할터를 今日듀폰드나물社로부터 正式發表되엇다 右工場의 年産額은 約 四百萬封度로서 右는 主로양말製造原料로서 使用될것이다

세멘트需給統計

【大阪電話同盟】세멘트聯合會調査 十一月中의 세멘트需給統計는 如左하다(單位千噸 △印은 減少)

	(十一月中)	(前年同期比)
▲生産高		
세멘트	三五六、三五九	[illegible]
크린카ー	三四四、○五三	[illegible]
▲出庫高		
總出庫	[illegible]	[illegible]
輸出向	[illegible]	[illegible]
內地向	[illegible]	[illegible]
滿洲向	[illegible]	[illegible]
自家用減失	[illegible]	[illegible]
▲在庫高		
세멘트	[illegible]	[illegible]
크린카ー	[illegible]	[illegible]

東拓出材增産計畫

明年度東拓의 朝鮮材出材에對하여서는 林業課에서 準備調査를行하고 伐材를 今月中에開始

全朝鮮郵貯

一億七十五萬一千圓

全朝鮮에잇서서 十一月末現在의 郵便貯金은 預入人員 五百九十九萬五千六百十三人으로서預入金額은 一億七十五萬一千八圓에達하엿는데 前年同期에比하여 人員에잇서서 七十二萬二千九百四十七人(一割三分)金額에 잇서서 二千三百二十三萬四千七百三圓(三割)의 各其增加이엇다

雲母配給調整規則發布

◇…穗積殖産局長 談

最近雲母의 消費激增에 鑑하여 그販賣를 一元的으로 統制할必要로 雲母配給調整規則을法律第九十二號 第二條及 第三條의規定에 依하여 決定코 十四日官報로써 公布하여 明年一月十一日부터 實施키로되엇는데 殖産局長은如左한談話를發表하엿다

雲母의 大部分은 産出이업고 國內需要其外에는 한수업지 印度、加奈陀로부터 輸入하고잇스나 時局의影響을바다 그輸入이 顯著히困難하게되고 또現下事情으로보아 할수잇스면 이것의 自給策을講究하여 輸入을防止할 必要를痛感하는바이다

味知하는바와가치 雲母는 軍需用及一般工業用으로써 電氣機器의製造其他에 必要不可缺의것인바 帝國版圖內에잇서서는 겨우朝鮮에서 그것을産出할뿐으로 支那事變의進展에따라 各種軍需器材의需要는 顯著히增加되엇스며 따라서 그原料、材料가되는物資의需要도 亦是激增되엇고 軍需器材의供給을擔當 安全히하기爲하여는 可及的으로 原料物資의增産에努力하여 國內自給에依하여 이것의充足을 圖謀치안흐면 안되게되엇다 그리하여 總督府로서는 朝鮮産雲母의 增産을圖謀하는 同時에 [illegible] 統制로 行하여왓스나 [illegible]

이에 基하여 먼저 雲母採掘業者를 統合하여 朝鮮雲母開發販賣株式會社를 設立하여 이것으로 하여금 朝鮮雲母의 一手販賣를 行케하엿으나 一、雲母(리시아雲母族及雲母族은 除함)를 採掘하는者는 朝鮮雲母統制會社又는 朝鮮에잇서서의 鑛業權者로서 剝離를 目的으로하는者에게 剝離의設備를가지고잇는者에게 販賣할것이다 一、雲母(剝離雲母를 除함)를 採掘하는者는 朝鮮統制會社에 이것을 讓渡할것이다

一、朝鮮總督이 必要가잇다고 認定할때는 統制會社、朝鮮雲母鑛業組合又는 雲母鑛業者에게對하여 雲母의 適正한 配給을 爲하여 必要又는 販賣價格의 適正에 關한 命令을할수잇슴 一、本規則에는 罰則의規定이잇서 本規則의違反은 또한 罰金에 處함

[illegible]

朝鮮總督이 必要가잇다고 認定할때는 雲母의 買入價格及 讓渡價格을 定하고 [illegible] 統制會社로서 指定하게되는 朝鮮雲母開發販賣會社는 朝鮮內의雲母의增産을 圖謀하고 아울러販賣의 統制를 行하는 會社이므로써 重大한使命을擔當하고 잇는것이므로 會社運營의 萬全을 期하여 國策에 順應하여 活動할것으로 自覺하여 各自에 課하여진 使命에 努力하여 國家의 急需에 應하기를 期待하여마지안는바이다。

米棉의需給窘塞

【紐育十八日發商通】紐育棉取通信의 發表에依하면

一、新棉을包含한 今期의自由棉供給高는 一千三百六十八萬七千俵로 推定되고 이에對하여 國內消費는 七百八十萬俵 輸出需要는 五百五十萬俵로 豫想된다 다시 廢棄、喪失되는것 五萬俵를加하면 結局消費高 一千三百卅五萬俵로된다 需給狀態는 右와如한데 自由棉의在荷는 거의一掃되게되어 結局農家는 融資棉의開放을求하게될것이다

一、一方政府의所持棉은 現在一千八十一萬俵인데 其中融資擔保로서 남어잇는것은 三百九十四萬二千俵로 殘餘는 모두融資期限이 滿了되어 所有權이全혀政府에歸하고잇는것이다

輸出保證金引下

【華盛頓十一日發商通】워ー레스農務長官은 棉花의輸出保證金을 一磅에對하여 ○仙四○乃至○仙二○으로 半減하여 十一日(月曜日)午前十一時부터 實施할 旨를發表하엿다 右의棉花輸出保證金은 처음에 一封度에對하여 一仙五○으로 規定되엇섯는데 十一月五日 ○仙七五로 半減되고 繼續하여 七日○仙四○으로 大幅引下되어 十一日○仙二○으로 세번째나 引下된것이다

簡保支拂狀況

朝鮮簡保의 十一月中에 잇서서의 保險金支拂高는 四千七百件 二萬六千五百六十九圓六十錢 契約期間滿了로서 契約金의 全額을支拂한것 二千八百九十一件 十四萬五千七百五十圓이엇다 病死또는 災害로因하여 死亡하고 契約金의 全額을支拂한것 百七十七萬六千[illegible]

殖銀臨時總會

殖銀에서는 十三日午前十一時부터 臨時株主總會를 開催하고 二億圓을 限度로하는 政府元利保證軍需産業資金을 供給하는 債券發行에關한 制令第十七號公布에伴한 定款變更及 商法改正에伴한 定款變更의件을 附議하야 異議업시可決하엿다

朝鮮火災契約

四億圓突破

朝鮮火災保險會社의 業態는 朝鮮經濟界의 膨脹과 함께 未曾有의好調를 보하고잇다 卽現在의火災海上運送全部의 契約高合計는 四億二千百三十一萬圓의 巨額에達하여 前年同期에比하면 一億數千萬圓의 激增인데 當期卽今年七月一日부터十二月十日까지의 收支計算은 如左한數字를 보이고잇다

保險料收入

今年十二月上旬까지	九九八、三七七
前年同期	七一一、二七九
增加	二八六、○二七

保險料支拂

今年十二月上旬까지	二四四、七六四
前年	一九六、三八四
增	五○、三七九

넛게開發認可

端川의넛게鑛을 開發코자 設立키로決定한 高周波系의 豐松工業株式會社(百萬圓全額拂込)는 總督府에 資金調整法에依한 認可를申請中이엇든바 十二月附로認可되엇다

優秀한망강

製造에成功

【大阪電話同盟】아루미니움等과함께 非鐵金屬으로서의 重要品인 망강은 戰時平時를通하여 重要한資源인데 本邦産의망강鑛石은 大多量으로 包含되어잇는 또其他不純物이만흐므로 高級鋼의大部分은 印度、比島、南洋等으로부터 年年히多量을 輸入하고잇서 그國産化는 넉넉지못하엿는데 今般京大工學部鑛冶金敎室西村秀雄敎授、西原淸廉助敎授는 國內의貧鑛에着眼하여 獻身的으로 硏究한結果 마침내 純度九九·七%以上이라는 優秀한金屬망강의 製造에成功하여 벌써부터 工業化를 準備中에잇서 戰時日本化學界에 萬丈의 氣焰을吐한 功績으로서 各方面의 注目을 集中시키고잇다 至今까지 망강鋼은 品位四○%以上으로부터 三五%內外의 原料로서 三五%內外의 鑛石을包含한것은 製鋼用의 脫酸素及鋼合金材로인 비로소 大部分을 占하는 鐵分이 만코 硅酸 燐等의 不純物을 만히 包含한데 大部分이 國産品은 [illegible] 如何한 使用에도 適合하지 아니하여 [illegible]

東滿産業

各種産業進出

【東京電話同盟】東滿洲産業會社(資本金二千萬圓全額拂込)에서는 今般滿洲國政府及 樺太等에서 如左한 各種時局關係事業에 進出하기로되엇다 그리고 그所要資金은 明春을期하여 倍額增資를斷行하고 그增資資金에依하여 補充할豫定인데 目下 具體的計畫을進行시키고잇다

一、東滿洲鐵道(資本金一千萬圓中五十萬圓拂込)東滿産業全額出資)에서는 이미 北朝鮮의 雄基로부터 滿洲國琿春까지 鐵道를完成하고 目下 이것을 土門子까지 延長하고자 工事設計를 進行中인데 滿洲國에 잇서서의 鐵道는 모두 滿鐵에서 一元的으로 經營할方針을 取하고잇스므로 本鐵道가 完成되면 滿鐵과사이에 讓渡交涉이 進行되고잇다

一、東滿方面에 잇서서는 京圖線의 上花園의 琿龜炭礦(推定埋藏十二億噸)의 開發에 進出하기로되어 本年九月 權利를 政府로부터 獲得하고 同政府와 折半出資로 蒙疆特殊會社開發會社를 設立하고 年額一二十萬噸生産을目標로 하고잇다

一、滿洲에 잇서서의 石灰需要의 急增에 鑑하여 宇部세멘트와 協力하여 同社의 休止窯를 移轉하여 北朝鮮圖們에 年産十五萬噸工場을 新設한다

一、東滿産業의 傍系會社인 親和木材(資本金 四百萬圓全額拂込)는 前般 倍額增資의 認可를 어덧스므로 東滿産業에서는 出資額의 三分의一을 引受하기로되엇다

一、樺太의 泊居炭礦(推定埋藏量六千萬噸)의 開發에 進出할 計畫을 樹立하고 이미 探鑛調査를 完了하엿는데 近日中에 採掘會社(資本金未定)의 新設을 보게될모양이다

魚粉一萬五千噸

臺灣에移出

臺灣總督府에서는 確安의 減配로 因한 代用肥料로서 朝鮮으로부터 鮮鰯粕、魚粉五萬噸을 斡旋해주기를 前般總督府에 依賴하여왓는데 朝鮮産魚粉의 唯一한 市場인 日本通商條約의 廢棄로因한 對獨逸의 輸出이 杜絶되고 또 前途에 支障이 豫期되므로 滿洲에의 新市場開拓을 期待하고 三菱을 通하여 우선魚粉一萬五千噸을 移出하기로決定하엿다

京城商議議員總會

京城商工會議所에서는 오는十八日午後四時부터 議員總會를開催하고

一、選任議員表彰에關한件(前會頭賀田直治氏表彰)

一、十二月十四日에開催할 朝鮮商工會議所臨時總會의 報告의件을附議하기로되엇다

寸鐵

▼…本町에는 金融梗塞이 成立되어 共同融資의 對策?

▼…共同融資가 實現되더니 米國의 結束만은 鐵이、石油、十耳其의 外에 商業에 나라의 資本의 獨占 下에 依해져 小頁을 眞正의 賣勸。

▼…買物을 안코잇스면 목이 터진다。

▼…中立船舶을 擊沈等으로 利得하며, 和蘭等의 海運業이 大打擊。

▼…撥塡의 候補을 빗지안코도 豫防은 尤甚。

今日의市勢 十三日

株式 一張一弛 保合

前場堅調 今朝는 東新五十四圓五 滿洲二低인 高인 百四十五圓五 百八十五圓八 新八高인 百二十圓一에 八十圓八 鐘新八高인 百二十圓一에 强調寄付된後 高値買는 不振이어서 小浮動商狀이다가 結局東新百四十五圓四 鐘新百二十圓四에 大引

後場反落 後場은 東新五百四十四圓九、鐘紡百八十四圓九、鐘新八十一圓八 低인 百十九圓八에 軟化寄付後 不變모양이엇다。

年內無市勢?

年末接近에따라 金融은 去益緩慢을 加하고잇스나 思惑資金의 貸出抑壓은 相當히嚴重한것이잇스므로 遊資의 採算流入도 自然限定되어 市勢는 依然活動을못하고 小康되면 買物이보이는 오고 小押만보면 곳利喰이나 小往來를 거듭하고잇다 今朝에는 商船을 爲始한 船株一流重工業에對한 現物買로 若干의色味가보려 東新도 百四十五圓臺

市場六感

株……現物은 機械工作、化學、船舶株方面에 對한 買氣가 다시 熾烈化하여 一齊上進▲ 重點主義遂行으로 惡材를입은 一流株에 對하여 買氣가 集中되는것은 當然▲그餘波로 東新도 少堅모양이기는 하엿스나 勿論이원지는안한것▲現物은如何튼東新을 强烈한 動機가 突現하기前에는 分岐가至難합形勢◆이로써 年內市勢로보는觀測이 去益有力하나 때는 年末이라 모든것이나마『모찌즈끼』를하여야지……

現物續堅

現物의物買는 依然하였고 商船新이 七十二圓丁 日立新이 六十九圓五로 顯著新하엿스며 松竹、東洋紡、東洋拓殖、昭和飛行機等도 各一圓方이어다 다시 實付되어 滿洲興業銀行、滿洲煙草가 七十八圓五 北支開發이 四十九圓五 가령을보엿다

에서 現新은 合이엇고 鐘新은 百二十圓臺를 恢復하엿스나 東新에對한 意識買 未熟이어서 實物가 매우 閑散한狀態이다 目下 問題되어잇는 日米、日蘇關係와 年內 無市勢라는 觀測이 去益有力化하여가고잇는가 果如何?

今日現株市勢 (正午値)

◇朝鮮內株式

鮮銀新	一四○·五○	殖銀	七六·五○
朝鑑	六六·五○	京春鐵	六○·五○
金剛電	八五·○○	同四新	一五○·○○
京南鐵	[illegible]	同新	五五·○○
京電新	四四·五○	漢水電	[illegible]
南電	七二·五○	西電	[illegible]
國產自	[illegible]	中央無盡	[illegible]
無煙炭	二四·○○	製鍊	五五·○○
全鑛鐵	[illegible]	小林新	[illegible]
막네新	[illegible]	三陟開	[illegible]
朝石	[illegible]	朝紡新	[illegible]
東拓新	[illegible]	同新	[illegible]

◇內地株式

鐘實	[illegible]	帝人新	[illegible]
日曹電	[illegible]	日曹新	[illegible]
九曹新	[illegible]	日石	[illegible]
日鐵新	[illegible]	三菱新	[illegible]
日曹鑛	[illegible]	帝產新	[illegible]
郵船	[illegible]	同新	[illegible]
商船	[illegible]	同新	[illegible]
航空新	[illegible]	重工新	[illegible]
池貝鐵	[illegible]	同新	[illegible]
日立新	[illegible]	小倉新	[illegible]
神戶新	[illegible]	特殊鋼	[illegible]
鋼管新	[illegible]	川造	[illegible]
日鐵新	[illegible]	닛켈鑛	[illegible]
淺野二新	[illegible]	水產新	[illegible]

◇滿支株式

滿鐵	[illegible]	東邦알	[illegible]
東亞煙新	[illegible]	錦州알	[illegible]
大同殖	[illegible]	日滿亞麻	[illegible]
窯業新	[illegible]		

京城證券團規約

過般設立된 京城證券團은 今回規約을制定하엿는데 그主要한點은 如左하다

▲事業及目的

一、株式의募集及賣出과引受

二、株式에對한 金融及投資

三、總團員의同意로서 行할業務

四、前各號에附帶하는業務

▲役員

委員長 新田義民 副委員長 韓 俊鎬 委員五名

▲東京國債 ▲一回四分一○三、二五 ▲米貨五分半三八·○○

今日財界 十三日

◆米穀(京城、公定價) 玄米公(?)七分搗白米小賣價 同 [illegible]

◆雜穀(仁川、都賣價公定)

大麥	一六○斤 [illegible]
裸麥	二二○斤 [illegible]
粟	二四○斤 [illegible]
大豆	[illegible]

京城金一匁(買) [illegible] 不變

◆株 (單位十錢)

	今日後止	比前日後止
朝鐘	一四六	一低
東紡新	一二六	二高

◆商品(先限單位錢·厘)

	今日後止	比前日後止
大阪 綿布	[illegible]	[illegible]
棉花	[illegible]	[illegible]

海外經濟 十三日

[illegible]

銀行券 十三日

◆朝鮮銀行券◆ [illegible]

◆日本銀行券◆ [illegible]

金利 手形交換

[illegible]

鰯油粕 麥粉

[illegible]

對外爲替

[illegible]

金銀價

◆京城市中金銀價◆ [illegible]

正米

◆京城正米◆ [illegible]

◆仁川正米◆ [illegible]

◆大阪正米標準價◆ [illegible]

正租

[illegible]

雜穀

◆京城雜穀◆ [illegible]

◆仁川雜穀◆ [illegible]

綿絲布

◆京城綿絲布市勢◆ [illegible]

◆大連特產市勢◆ [illegible]

滿洲商況

[illegible]

株式

◆東京短期取組◆ [illegible]

◆大阪短期取組◆ [illegible]

◆大阪長期◆ [illegible]

◆東京現株◆ [illegible]

棉花 綿布 生糸

[illegible]

株式 東 會社
東亞證券
京城府黃金町 [illegible]

三國志 (42)

韓龍雲 譯
熊超 畵

美人計 四

여포가 왕윤의집에 이르러 뒤人방으로 들어가 인사를 마친뒤에 왕윤이 말하되

『장군은 어찌 도리어 이늘은 사람을 괴이쩍게 여기느뇨』

『사람이 나에게보하되 사도가 꼿수레에다 초선이를 태워서 승상부로 보내엿다하니 무슨 연고뇨』

『장군이 원래로 몰랏도다 어저께 태사가 조정에서 나를 대하여 말슴하되 내가 의론할일이 잇스니 내일에 그대의집으로 가겟다 하므로 조그마한 잔치를 베풀고 기다렷더니 태사가 이르러 술을 마시는중에 말하되 내가들으니 그대가 초선이라는 딸이잇서서 우리아들 봉선에게 허락하엿다하나 그말이 미덥지가 아니하여서 왓스니 한번보기를 원하노라 하기에 내가 그말을 어길수가 업서서 초선을 불러내어 인사를 시키매 태사가 말하되 오늘은 조흔날이라 내가 이아이를 데리고가서 봉선에게 짝을 정하여 주겟다 하니 장군은 생각하소서 태사가 친히 와서 그리하는데 내가 어찌 감히 막으리오』

말이 맛지못하여 여포가 사례하되

『사도는 용서하소서 내가 한때 잘못한것이니 다음날에마땅히 가시를지고 사죄하리다』

『그아이의 단장하는 제구가 조금잇스니 초선이가 장군에게로 간뒤에 그것을 보내리라』

여포가 사례하고 갓다.

다음날 여포가 승상부에 들어가서 아무리 기다려도 아무런 소식이 업는지라 곳 안으로 들어가서 여러 시녀에게 물은데

『어제人밤에 태사가 새사람으로 더부러 가치자는데 아직 일어나지 아니하엿다』

하거늘 여포가 크게 노하여 가만이 동탁의 자는방 뒤로 들어가서 엿보앗다.

초선이가 일어나서 창문 아래에서 머리를 빗다가 홀연이 보니 창밧게 여포가운데에 사람의 그림자가 비치는데 극히 장대하고 머리에 속발관을 쓴지라 가만이 엿보아 여포인줄을 알앗다 초선이 짐짓 두눈섭을 찡그려 근심하는 태도를 지으며 비단수건으로 자주 눈물을 싯는지라 여포가 한참엿보다가 나갓다.

[illegible] 여포가 방으로들어가니 동탁이 일어나 안젓다가 여포를보고

『바깥에는 아무일도 업느냐』

『아무일도 업나이다』

여포가 동탁의옆에 모셔섯더니 동탁이 밥을 먹는지라 여포가 눈을주어 초선이 잇는편을 바라보니 수노로 [illegible] 지울처잇는 초선이가 오라가락하며 눈을주어 보다가 가만이 얼굴을 반쯤내이고 눈으로써 정을보내니 여포가 정신이 나부껴서 어쩔줄을 모르더니 동탁이 그러한 광경을 엿보고 의심하고 시기하여

『봉선이 일이업거든물러가라』

하니 여포가 원망을 감추고 나왓다。

동탁이 초선이를 만난뒤로 색에 미혹하여서 달이넘도록 나와서 일을보지 아니하다가 우연히 대단치 아니한 병에 걸린지라 초선이 옷을 끌르지 아니하고 극진히 간호하니 동탁이 더욱 기뻐하엿다。

여포가 동탁에게 문안을 왓더니 동탁이 마침 조으는지라 초선이 침대뒤에서 몸을반쯤 일으켜 여포를 바라보며 손으로 저의마음을 가리치고 또 동탁을 가리치며 눈물을 금치못하니 여포가 마음이 부서지는듯한지라 동탁이 몽롱한눈으로보매 여포가 침대뒤를보면서 눈동자를 굴리지 아니하거늘 몸을 도리켜 잠깐보니 초선이가 침대뒤에 선지라 동탁이 노하여 여포를 꾸짓되

『네가감히 나의 사랑하는 첩을희롱하느냐』

하고 좌우를 명하여 내어쫏고 이뒤로는 방에 들어오기를 허락지 안는다하엿다。

여포가 한을품고 돌아가다가 길에서 이유를난나 그사연을 말하니 이유가 급히 들어가 동탁을보고

『태사가 천하를 취하고자할진대 어찌 적은허물로써 여포를 꾸지섯느뇨 여포가 만일 마음이 변하면 큰일이수엇도다』

『그러면 어찌하면 조흐뇨』

『내일아침에 여포를 불러드려 금은과 비단을 만히주고 조흔말로 위로하면 자연이 일어 업스리다』

동탁이 그말을 의지하여 다음날에 사람을보내어 여포를 불러드려 위로하되

『내가 어제날 병중에 심신이 황홀하여 너에게 말을 너무하엿스니 마음에 담어두지말라』

하고 금 열근과 비단 스무필을 주니 여포가 사례하고물아갓다。

여포가 비록 몸은 동탁의좌우에 잇스나 마음은 항상 초선이를 생각하더니 동탁의병이 나으매 조정에들어가 일을의론할새 여포가 창을가지고 서로 따르다가 동탁이 황제로더부러 말하는것을 보고 그름을타서 창을가지고 안으로 나가서 말을타고 곳 승상부로갓다.